晶報

中宣部登記證中字一二二六號 第二千一百八十一號

內政部登記證警字一五二二號 中華郵政特准掛號立券之報紙

定報價格 直接訂閱中國境內全年四元【紀念期內特價三元】半年二元二角每月四角日本同其餘外國各埠加倍均作大洋計算報費先惠郵費在內郵票加一分當訂閱每月六角均酌加

今日一張零售大洋二分八釐

廣告刊例 【特別】報頭兩面及上幅橫條價面議【普通】每格計十五字高十九字寬每期一律洋六元半格起碼如指定地位另加【新聞中縫】每格計三十字高十字寬每期洋八元【封面中縫】分格與新聞中縫同價特別牌照另定

長篇小說 煙霧花都

【三五七】（劉恨我著自南京寄）

第三十六回 鼠區花氣解語聞中 縹緲琴聲移情海上

六英一看那大廳上的電燈 起先一閃一閃的發亮、漸漸露出一絲絲的紅光來、還以為是電燈走火、不禁驚呼怪喊起來、大家也是相顧失色 但是王狂齋笑道 你們放心吧 這是電燈發光的時候、一會兒 便漸漸明亮起來、六英道、為什麼這般模樣的、馬王狂齋道 這裏窮鄉僻壤的電燈、馬力薄弱、光線暗小的緣故 大家已經稱便、很是難得、總比較火油燈好得多了 但是想和城市裏電燈一般的光明燦爛、如同白晝 當然是望塵莫及 而且隨你喜歡要開便開、要關便關、這裏一到了晚上六點鐘發火 方纔供給用戶的、一到了十二點鐘 便一律停止了、這時那電燈的光線、果然由紅轉白、漸漸的明亮起來 桃南鳳道 我們在城市裏 物質上的享受、種種當然利便 但是精神上總沒有鄉下來得優遊自在咧 六英道、在城市裏的人、多是羨慕鄉下的清福、然而他們也是羨慕城市裏的人快活 其實、雙方都過得慣的生厭罷了、王狂齋拍手笑道、伊的話說得一點不差 大可以代表了我們的意見了 他們一面說話 那四五個僕人、一面忙着安排晚飯 然後又來請入座、六英笑道、剛纔吃飽了麵、還沒有多少時候、現在那裏吃得下咧、桃夢湘道、不錯 我委實也吃不下呢 王狂齋道、那末、我們可以喝酒吃菜便了、大家又入座來、桃南鳳一看、是一桌很豐滿的筵席 不禁說道、你未免太客氣 又預備上這許多佳餚美酒了、王狂齋道、這裏小鎮荒村、也沒有什麼佳餚、不過粗菜淡飯罷了、那美酒的一句話 我倒老實的說 果然是我們家裏的佳釀 略負微名 遠近各地都來批發出去銷售的 六英道、我也歡喜老實說 我們在上海、委實那一樣東西都吃過了、

駱駝牌 各大商店均有出售 全球馳譽 惟我獨尊

真麻紗襪

一經試用 包你滿意

330……長統男襪 332……跳舞女襪

331……長統女襪 329……羅紋男襪

元泰針織廠創作

本會為培養國家財源提倡公衆節儉起見特呈經財政部設立辦理左列各種儲金

計分 長期儲金 分期儲金 教育儲金 定期儲金 活期儲金 婚嫁儲金 養老儲金

四明儲蓄會

會址 上海南京路百九十三號 電話 經理室九二三六二 營業室九〇〇六七

保管公益款項 年期至少一年以上息分每月每半年或每一年一支 △特種定期儲金期限利率面議▽

儲戶保障 (一)本會各種儲金由四明銀行負保本保息之責並由會長經理負無限責任(二)本會會計完全公開每期決算由四明銀行監察人及會計師查核簿據提交四明銀行董事會承認後呈報財政部查核及公告之 △各類儲金備有詳章承索即寄▽

李武城醫師

(經歷)曾任上海寶隆醫院內科主任五年

(設備)自置高山太陽燈透熱電療機電光浴室鐳錠器血壓檢查器子宮鏡顯微鏡血糖定量器及各種醫學化驗儀器

(專門)根治氣喘 心臟病腎病胃病貧血 兼治肺病 傷寒 神經梅毒急性慢性風濕糖尿病 性神經衰弱婦女月經病及血壓增高

(門診)上午九時至十二時下午三時至六時診費一元

(出診)隨時診金五元汽車費一元

(診所)新聞路一一三二號戈登路東首

(電話)三二一四一號

無敵牙膏 蝶霜

特別獎金 五百元

茲為增加服用無敵牙膏及蝶霜興趣起見凡在五月底以前購買無敵牙膏及蝶霜者請將空盒及購貨發票(以各埠門市發票為限)書明姓名地址寄交上海家庭工業社當將填寄最多者前二十名贈與獎金並將得獎者姓名及其所寄數量于六月五日登報公佈

第一名二百元 第二名一百元 第三名五十元 第四名三十元 第五名十五元 第六名十五元 第七名至第十名各得洋十元 第十一名至廿名各得洋五元

家庭工業社啓 上海南京路拋球場 無敵牌門市部 上海南市蓬萊市場

殷實穩妥 華安公司股票出讓

華安水火保險公司、創自前清、垂三十年、按年付息一分、至少八釐、從未愆期、洵為殷實穩妥之投資事業、茲有股票銀厘七百五十元、(原價規銀五百兩、廢兩改元後該公司之新規定)連同二十二年度之利息奉送 八折出讓、機會難得、有意者請與晶報館胡仲和先生接洽、

運動按摩

西洋女子按摩，藥水洗浴，聘有助手，故服務週到，請來一試，包君滿意。霞飛路貝禘鏖路轉角一百廿九號一號房間（即巴黎大戲院西隔壁轉角）時間上午十時至下午八時止

月經困難 月經忽停 月經過多 經期肚痛 免痛 接生 正經醫院

風行十餘年 治愈數萬人 之二大要藥

保腎固精丸 遺精滑精 一服頓消 健腦補血 惟此最好

愛華調經丸 經亂經痛 均奏奇效 調經種子 婦科至寶

購者注意 謹防假冒

定價 每瓶一元 每打十元 詳細仿單承索即寄

上海望平街中愛華製藥社 本外埠各大藥房均有經售

田鶴鳴律師為訴俞松筠醫師一案緊要聲辯

閱連日福爾摩斯及晶報均載有松鶴涉訟始末記一文內除刊載鄙人訴俞松筠醫師一案第一審第二審判決書外復載俞松筠所著索賬被誣記一文所述全非事實全係俞某片面宣傳為鄙人名譽計不得不加以更正如後

一，該文載稱鄙人之訴俞松筠係由於賴賬所致一節全非事實查據被告之賬單所載尚欠洋一百十一元則鄙人豈因賴此區區之數而與訟耶雖三尺童子亦不能信之被告跨大其辭謂欠醫藥費甚巨不知何所根據且此賬實亦非由鄙人不肯付係由被告不敢來收所致查自田顧林一女士逝世後被告派人來收賬鄙人告以賬單上未將冰袋費及灌腸費記明應請補記後照付蓋被告用冰袋後不將用冰袋一項記載於藥方鄙人因涉訟法院端賴證據藥方既無記載則起訴後若被告將冰袋灌腸二項完全否認則使鄙人無從證明故其來收賬時聲稱應將冰袋費灌腸費記載於賬單蓋欲其承認確已應用奈被告堅不肯記明竟始終不敢前來收取被告在該文反誣稱鄙人不付淆亂是非不值識者一笑

二，鄙人訴狀載稱冰袋足使痢菌之繁殖一節查被告如用冰袋確係得當何不敢將冰袋一事記載於藥方且聞鄙人要求於賬單上記載冰袋費在內後始付何竟不敢將冰袋費記載於賬單且因鄙人之堅持必記明冰袋費包括在內後始付竟始終不敢前來收取其故何哉則鄙人之起訴自有其理由被告在該文稱為個人私見亦有未合

三，鄙人訴狀云其致命之細菌性痢之痢菌係由灌腸之皮帶傳染或係因被告醫院中傳染一節被告在該文斥為毫無證據亦有未符查鄙人起訴所根據之理由為從潛伏期上研究係傳染於被告處潛伏期云者謂病原菌入人體後須經過相當時期之繁殖期然後發現病象（例如痢疾即痢菌入人體至開始腹瀉之相距時間也）此相距時間稱為潛伏期查據同仁醫院復稱細菌性痢之潛伏期最短為二十四小時最長為七日又據被告在法院自供該稱痢菌潛伏期普通為二三日最長為七日查本案之產婦於灌腸四十一小時後開始痢疾症發腹瀉不止且產婦於七月廿九日進醫院於八月四日開始腹瀉自進院至開始腹瀉相距指七日實足六日夜少五小時產婦產後又無疾病則該項痢菌究係傳染何處被告在該文斥為毫無證據然該項細菌甚小據朱仰高醫師供稱雖用顯微鏡亦不能見其是否存在必也經過培養二十四小時後始可以用顯微鏡檢查則鄙人身非細菌專家何從證明鄙人對於本點之起訴是否有理由還請俞醫師加以考慮

四，查鄙人訴狀云產婦同時患阿尾巴痢及細菌性痢二種被告祇委託朱仰高檢驗阿尾巴痢之有無始終未委託檢驗有無細菌性痢致未知其同時患細菌性痢而加以治療卒使產婦死於細菌性痢一節被告在該文斥為無理胡鬧亦係片面之宣傳鄙人為保全個人名譽計不得不節錄上訴理由一節於後上訴理由狀以資申辯茲節錄

查被告在法院提出細菌性痢驗單一紙謂已託朱仰高檢驗等語原判認定驗單係屬真實並非偽造茲陳述不服理由如後

（一）鄙人於八月八日出院時被告交付鄙人阿尾巴痢驗單二紙每單寫明取費三元同時交付鄙人賬單一紙載明檢驗大便二次計費六元與阿尾巴痢二驗單之總費相符合被告在法院提出之細菌性痢驗單上載明取費十元如果有此驗單何以同時交付鄙人何不將該驗費記載於賬單顯係與朱仰高串通偽造此驗單

（二）查所開藥方均係治阿米巴痢一種所用之藥均隨阿米巴痢輕重而輕重之且何以八月七日錯開藥方誤打退熱針二針

（三）查腹瀉之驗單之存根據法醫研究所鑑定書載稱係劃二斜行直線依檢驗慣例係表示作廢或無之證而該驗單載有細菌性痢且為強陽性二者相反則亦顯見其係偽造

五，查本案尚未經最後判決尚未知結果如何奈被告竟大作文章破壞鄙人名譽不遺餘力竟稱鄙人起訴係另有作用並無理由使鄙人不能不加以聲辯免為被告一面宣傳淆亂聽聞尚希各界亮鑒

晶報售書部啓事

本報自三月三日十五週年紀念日起特設售書部專售各項新舊小說及雜誌專刊物茲將最新書目及售價逐漸披露如後

王正廷近言錄 精裝一元 平裝六角

中國民族性之解剖 每冊大洋五角

民國九年至十三年之馮玉祥日記 分二冊一冊實價洋八角五分二冊六角五分

馮玉祥政治要電 每冊一元二角

孟憲章先生著 一九三二年寰球視察記 每冊價洋三角

馮玉祥軍事要電彙編 第十二三四編每冊價洋四角五分

宋哲元部廿九軍長城血戰記（附戰事寫真圖百餘幅）每冊價洋三角

□金梁作 清宮史畧 每冊一元二角 滿洲秘檔 一元二角 清帝后外記 一元 光宣小記 二角 八角

□畢倚虹作 黑暗上海 六冊四元

□漱六山房作 九尾龜 十二冊 七元二角

□包天笑作 非小說 一元 銀燈小傳 八角 孽華 一元 降城痛語 四角 未來世界 四角 犧牲 四角

□李涵秋作 碧海情波記 二角 涵秋筆記 二冊 一元 雌蝶影 二角 琵琶怨 四角 雙鵰血 二角 瑤瑟夫人 五角

□陳冷血作 俠客談 三角 四角

□張丹斧作 拆白黨 三角

□葉楚傖作 新小說 八角

□沈泊塵作 百美圖 一元二元

□掛號加郵費及□函購一角三分□

紫羅蘭女士按摩

倘君覺得精神不爽之時。惟有按摩可以強身。本院聘有按摩聖手數名。備有必諸浴室。並置各種電機。用以活血強筋。靜安寺路斜橋弄五十號（即麥愛娜跳舞場隔壁）

德興按摩浴室

並聘請按摩女郎數位均係每位按摩畢業富有經驗 □三週紀念大犧牲 屆期二星期 洋七角半 敝院酬答顧客起見不計金錢犧牲廿天 (地址)卡德路愛文義路口七百〇八號

上海 南京路盆湯弄 杭州邊福茂鞋莊上海分店 正式開幕

自五月二十日起至六月九日止 每雙削價二角至六角不等

月經困難 月經忽停 月經過多 經期肚痛 免痛 接生 正經醫院

新式按摩

西洋女子精於按摩術手術高妙並有電汽按摩藥水洗浴聘有年輕美麗中國女子助手數名故服務週到請來一試包君滿意 金神父路西辣斐德路八百十號B字

強身按摩 上午十時至下午八時 亞爾培路二百五十七號 四樓十號房間

愛多亞路大世界東首原坊口 按摩 沐浴 蒸氣 擦背 扭腳 藥水 六種全套 壹圓 大減價 土耳其浴室

世界通話　（丹翁）

電話發明以後、彷彿人們得了天耳通、隔地互談、當然科學進步、國人向來只有順風耳等的理想、居然叫人家的光、耳朵享着這樣幸福、如今聽說全世界通話、不久實現、中國爲世界一國、自然歡迎、但有些人家、裝了電話、却平常除請醫師叫叫車子以外、好似無多話說、有些人家、終日要聽的話、並不甚來、而不入耳之言、偏隨鈴聲惠顧、報上常載、有人還常常接到電話、實是罵他、甚或恐嚇他、於是恨不立刻將電話撤去、我想世界旣通電話、那無理的交涉、也許電話裏辦、無效的調停、也許電話裏講、什麼口頭協定、什麼備忘錄書、說不定尙常常引用某年月日電話爲據、什麼一切手續、少不得都用電話來催、那末世界上電話愈密、麻煩可就愈多、卽使一件小事、有時英美法德意日、以至于阿非利加的話、今天來個嘰哩咕嚕、明天來個嘰哩咕嚕、你道有趣不有趣、詩以話之、

並不必順風有話世界通表示烈歡迎、
耳福享無窮雖然行星八尙未能大同、
且遍領萬國誰最好喉嚨。

緋絪史之黃郛北上期　【淵淵】

黃郛北上期、歷有傳說、屢次均未實現、近自莫干山返滬後、且有謂其卽日北返者、純係猜測之詞、據熟悉外交情形者談、黃氏北上確期、至早須在通車通郵兩問題、有二四成把握以後、蓋日人對此兩問題、近已日迫日緊、大有鍥而不捨之概、而日外相之對華外交方針、主將一切懸案、作爲地方問題解決、黃既身任平政會長、責無旁貸、回任之後、日人之外交步驟、必又將加緊一步、至此通車通郵兩事、日人方面、縱可強指爲地方問題、而在我國國家的立場上、實連繫於東北整個的外交問題、且日人對我華北外交、慣用其剛柔並進之手腕、將來演變成何狀態、尙不可知、故就黃之地位上着想、確亦有其爲難之處、據聞此兩問題、可望用間接的方法解決之、以表面上兩當事者不生直接關係爲主、惟現尙在醞釀中、則黃之行止、宜亦在徘徊中也、

韓復榘辭職經過追述　（栝棲自南京寄）

月前魯主席韓復榘突然辭職、經政府挽留、其原因外間揣測頗多、均非實情、因劉桂堂部由津向某軍駐津軍需人員購到槍彈後、由北平一帶、長驅南下、駐軍無法阻擋、任其南竄、且安然渡過黃河、豫軍不加抵抗、中央曾令豫軍會同魯軍共同夾擊以資解決、而韓以劉匪實力有限、南竄冀豫如入無人之境、則鄰省之兵力、大致亦甚有限、因電中央力表奮勇、謂劉匪如入魯境、必當全部解決、請豫省軍隊只就豫邊戒備、不必越境、魯軍自能解決之也、但劉匪部衆前月忽然潰入魯境、而韓部軍隊、結果亦與冀豫彷彿、不加抵抗、致復任其竄入內地、韓得信大怒、謂本人已誇下海口謂一入魯境便可解決、陳述中央在案、而部隊不賣力氣、致令劉匪深入、本人無法向中央交代、且無以對鄰省、遂將行李運到車站、宣告辭職、如部下再不努力剿辦、本人卽就此告別、經汪院長派員前往挽留、蔣委員長復派熊斌到魯安慰、韓限部下一月內肅清劉匪、否則剿匪各隊一律繳械遣散、經此嚴加約束後、近日部下已將劉部解決、而韓已打消辭意矣、觀此韓對職務尙屬負責、未可厚非也、某要員赴魯歸來、語予如此、因追述、

遠運會壽終正寢　（侃侃）

第十屆遠東運動會、已於二十日在馬尼剌行閉幕禮、我國成績、祇獲得足球一個錦標、悽慘之極、幸美人魚楊秀瓊女士威震菲島、稍足吐氣、萬衆期待之短跑名將劉長春、預賽且未上名、而冷門與必顯、反獲跳高一分、均出一般意料之外、同時因日方提出修改會章問題、致我代表全體退出執委會、由日菲兩國繼續會議結果、議決解散遠東體協會、另組所謂東洋業餘體協會、於是此有二十餘年歷史之遠東運動會、至第十屆乃壽終正寢、蓋不出本晶之預測也、日本苦心孤詣、圖謀使僞國參加、我國朝野、根據不承認原則、堅決反對、背道而馳、菲律濱乃成舉足輕重之勢、前在滬舉行之圓桌會議、因菲方態度公正、日代表狼狽返國、僞滿參加終不能在本屆實現、而今次亦以菲方同意日本之主張修改會章、致遠運會壽終正寢、菲方左右討好之心理、已昭然若揭、區區遠運會猶如此、而欲藉國聯或九國公約之力量、挽救危亡、可以休矣、

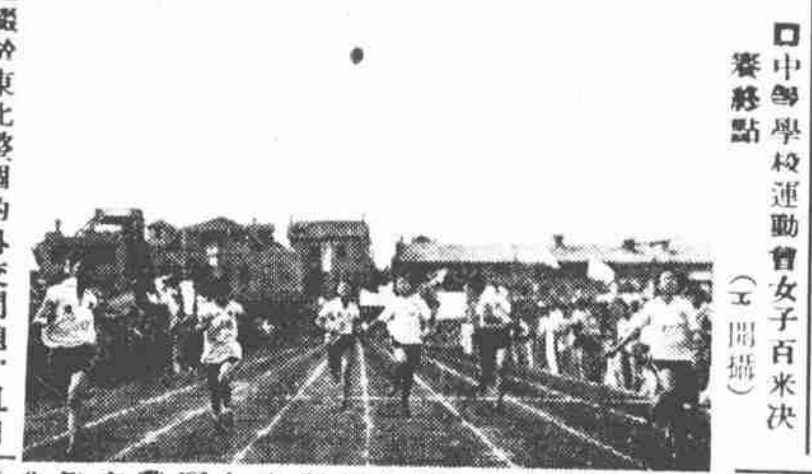

口中學校運動會女子百米決賽終點　（王開攝）

絞盤牌香烟
即白錫包
並世無雙

偸稅私貨進口之可驚　（墨農自天津寄）

溯自關稅自主、稅率屢增、不肖份子、紛然行僥倖心、偸稅私運之事、時有所聞、尤以華北各埠爲最、或則施用機變、希圖減課、如洋布商之在東洋設莊者、前昨二年、均先事將布疋化整爲零、以布頭進口、關稅自輕、洎客歲頒行新率、此法不行、復値日人在僞滿努力生產、如嗶嘰疋頭、多自大連等地、私運來津、其法每人攜帶一疋或二疋、如行李然、抵津後可獲利數倍、嗣以攜帶究屬不便、且不能多、乃有在某國人包庇下整船私運進口者、日前塘沽海外、卽發現此種私運之船、且竟演成慘劇、顧津海關頗察其事、外界尙鮮知、乃於本月十二日關方接得密報、稱有民汎十二艘、將自塘沽入口、所載除違禁品如海洛因暨軍火外、尙有大批人絲棉毛各種織品及顏料等、船將直駛鹹水沽卸焉、關方據報、卽派輪駛出巡查、距竟爲衆汎船包圍、且開槍轟擊、（傳有員司二人負傷、一人死之、）關輪原有小砲位、不獲已乃實彈轟擊、汎船十二俱沉沒、聞查私載之貨値十餘萬金、損失之鉅、可以想見、旋聞秦皇島方面、亦有此項汎船發現、計四艘、已爲海關截獲扣留云、

宋子文氏西北大方針　（凍蠅）

數年來黨國大政方針、有專心開拓西北實業之計劃、作爲中國民族復興之基礎者、故當國難時期、曾定洛陽爲行都、西安爲陪都、且命名爲西京、因對外既可鞏國防、而固邊圉、對內亦易發展農村經濟、嗣後當局乃派陸軍第一師胡宗南師長駐軍隴右天水間、實行兵農化之屯田政策、且爲開發西北計劃之先導、所謂西北問題、其廣袤之偉大、實包括陝甘新三省以及綏遠甯夏青海伊犁四特別區、故西北之能否發展、實深係吾未來民族之存亡、黨國執政諸公、對此因極注重、今年黨國要人、先後視察西北、已有數起、並卽工作的初步準備、最早第一起、爲前任外部長羅文幹、次爲平整會委員黃紹雄、繼三起則考試院長戴季陶、且又專往西北各省考察、戴歸、由前任財部長宋子文君、又率一大批專門技術人員、至西北各省實地視察、雖爲時不過一月、而所得調査之成績、因極有裨益於西北之發展、日前宋已歸來、蓋此行頗有良好印象、停驛移時、卽擬草發展西北大政意見書、以備黨國採用、計宋之大政計劃、（一）再加添經費、開濬涇惠渠未竟工程（二）開掘寶鷄鳳翔等地水路交通、（三）實行疏導渭洛水利、（四）完成西京市路政（五）設立陝棉種植改進局（六）修築西蘭公路、（七）籌備成立西北產獸各地之獸醫院（八）改善農村種籽、使其易於發育、此爲關於西北發展問題、至其具體方針、最要關鍵、務使西北政局安定、不再發生盛馬與孫馬等短兵相接爭奪地盤之意外事件、次卽爲敎育改良問題、務使西北寧陽之民俗、得以啓迪其智識、十年後成爲中國的新民俗、然後推進建設方法、庶能收良好效果焉、

口畫家楊清磐君、幼時其尊公鶴先先生、棄家爲高僧去、母氏羅太夫人乃懷抱之、渡江而上、千里尋蹤、厥後、全賴太夫人撫養訓教、使楊君成一大藝術家、本月三十日、爲太夫人七十壽辰、楊君昆玉、爲徵集詩文、並將在湖州本宅稱觴云、

口冠蓋京華稿本期暫停一期口

香港煤鼓慘劇略記　（沈吉誠自津寄）

凡曾經遊港者、曾見當道有物、高聳雲表、厥形如鼓、其色黑、蓋卽滿貯煤氣之汽鼓是也、厥處爲大道西街、左右盡繁盛屋宇、十四日、汽鼓爆炸之大慘劇、滬上各報、多已電傳函告、實爲香港部開闢以來、跑馬地大災後之未覩者、煤氣爲物、觸火則燃、此次爆炸之煤汽鼓、在四鼓中、列第一號、巨聲轟發、赤燄燭天、烈汽四飛、所與遭者卽燬、附近之高樓大廈、突然波及、有平白無故長此罹劫者、亦有倉惶圖逃而受重傷及致命火窟者、於是號稱繁華之加冕台、晉成術、遇安台、三處狀況、幾作修羅之場、其悲痛流離、眞不遑形述、有入目擊那區左右、居民多散放溪錢、溪錢者、亦紙錢、焚以奉神、所以禦祝融氏之光顧耳、

錦片前程　【五〇十】　（悟 ？）

第廿五回　故作驚人隔屏聲叱咤　佯爲謝客入座影參差

吳大業在電話裏笑起來道、我不是要晚到、打算早到兩個鐘頭、可以不可以呢、寶珠笑道、那當然更好了、她這句話說出去了之後、心裏有些後悔、他老早的就來、知道什麼時候才走、這未免又累贅了自己的身子、要多多陪他幾小時了、她正這樣在電話裏頓了一頓、吳大業眞是體貼周到、他好像已經知道了寶珠的心事、立刻改了口道、來得太早了、

出痧期間之家庭醫淺　（公道）

春來天氣不正、疾病流行、近則小孩多普通出痧、時聞發生危險之事、昨傳王伯羣先生、殤一極可愛之玉雪兒、生甫十六月耳、卽因痧而變者、又社友陳先生、失一掌珠、聞才八齡、不知是否患痧、大雄先生有一六齡兒、見痧三日、遽化腸炎而殤、此外所傳尙有、要之家庭間經此時期、遇有小孩發熱、醫家尙未能斷定厥症之前、三朝恐卽痧之醞釀、宜預加防備、肺胃二部、先事戒嚴、此亦醫學常識也、

吳觀蠡君看萬花團後　（伊人）

連日卡爾登有所謂萬華團者、廣告煊染、極盡引誘之能事、無錫錫報主幹吳觀蠡君、特自錫至滬、破鈔十八羊、購劵三紙、於第六排得三座、據其觀後語人、種種肉感表演、不過爾爾、所稱其異於尋常集團者、人多粧街而已、濃脂厚粉之餘、每以一腰圍形或三角形之瓔珞遮蔽全體之一部、以外則了了畢呈、卽所以顚倒幾許衆生者乎、

口國貨環境之惡劣口

喫飯難　（鵠尾）

滬諺所習稱之寫字先生、卽洋行家一般職員之直隸於西人麾下、而非屬於康白度（卽買辦）者、一至盛夏、莫不大嘆『吃飯難』而有難於解決吃飯問題之苦、是蓋有故、緣寫字先生、皆不直接受雇於西人、西人除給薪外、初不顧及其中飯、卽一二大行家、寫字先生欲包飯於康白渡所雇之庖、每與鄉巨發而受歧視之嘆、凡寫字先生、素講食譜、歸家用膳、車費旣昂、時間又促、就食飯肆亦不經濟、於是麗羅公司對面弄內之小飯店、數年來如春筍之怒茁矣、個中翹楚、在年前允推『龍門』、嗣忽換一老闆、飯菜遂至改觀、飯劣菜薄、經濟飯每客二角二十枚、似屬不值、尤奇者、牌上書明鷄片、每以猪肉片代表、幸對面後開之廣東飯店、居然揣飯客心理、亦製所謂經濟飯、排骨飯、滑牛飯、肉片飯、叉燒飯、蛋炒飯等、每客僅售二角五枚、小帳在內、是猶爲寫字先生吃飯難之樹幟、於是門庭若市矣、

墜車記　（蓮鵠）

口臧伯庸先生起死回生口

愚於前日乘人力車由甯波路西行、方越河南路、輿人忽失足傾跌、愚騰空而出、距車二丈餘地始仆地、自知必仆、亟以臂抵地而起、否則頭目二部必傷矣、輿人相識已數年、客夏亦覆車、受傷甚微、念其謹愿、則亦仍之、今二臂二膝創重不能起坐、迄今猶不良於行、輿人則謂路有香蕉皮、遂致於此、愚平昔喜用美國莊生齋藥、自作聰明、遍貼患處、入夜痛不能忍、寒熱亦作、乃延名醫師臧伯庸先生治療、翌晨痛楚稍損、越日勉能起坐、第三日已能出門、可謂神醫、愚因是有二感想、方今新生活運動盛行、有『垃圾倒在垃圾桶中』及『家家要每天打掃門口街道』二條公約、假使實行、安有香蕉皮擲於塗中之事、此其一、忌疾諱醫固不宜、一知半解、自作醫生厥害尤大、莊生確能治愈跌打損傷、然已破之處轉使化膿、故愚痛不能忍也、幸臧醫師一律揭去、發覺尙早、否則潰爛蔓延、非數月不治、且右臂骨已脫筍、非臧醫師之手術、將成殘廢、有病急宜求醫、尤宜求名醫、此其二、因記經過、願於滬上人海中作識途之馬焉、

方紅崁江上峯青　（頑創）

鼓娘方紅寶、此次來滬奏曲於天蟾書場者、凡三閱月、頗能引起顧客興趣、詩文揄揚、前所未有、年來滬濱鼓書銷沈、今後爲之一振、方之功居多、臨別紀念五天、原訂於廿日滿期、旋復續演三日、卽返平津、曲終人不見、江上峯青、一般顧客、將興悵悵有同感焉、以方之力、原足號召、乃臨時復加入獨脚戲、未免蛇足、似有損於方之佳譽、雖票價增益一角、究有何補、茶房遇有老主顧、竟効梨園案目紅票辦法、強派十票、人雖喜聆方之雅奏、而多厭獨脚戲、故咸不終場而去、誠爲美中不足者也、昨夕白雲鵬繼方登臺、唱太虛幻境、弦索方張、而茶役驟將獨脚戲之牌高懸、顧客紛紛離去、白極感不快、草草終場、向臺下致歉、意言茶役太不曉事、快快而退、可見一斑、至劉寶全原有南下之意、惟以七十老翁、倘說任力不足以敵方、將爲盛名之累、故猶預未決云

路上不烟與靠左走　（湯祥）

在道路間、且行且食、斯爲國人一種惡習慣、至於口街烟捲、來自外洋、似西人之受敎育者、亦鮮有道路雲烟過眼、故舟車多備吸烟室、在家中及辦事處、亦有相當節制、近日、新生活運動盛行、沿途吸烟、也在告誡之列、前者、老火君轉南京遊記、卽遇京警勸將烟捲棄去之事、昨據京客述及京市長石瑛氏、更在努力進行、行人有不知者、請先生勿烟、路人旣擲烟于地、警復舉手致敬而退、其目的地、非再過街重來不可也、當烟捲高銜、揚長過市之秋、每逢崗警、對之舉手行禮、詫而問之、則謹答曰、濟旁有微笑而觀者、「之一公者、未免小窘、又行道須靠左邊、如忘而右焉、警見之、必前請曰、左、左、之一公復不曾向後轉、如欲趨

方紅寶臨去秋波　（良玉）

十九日星六晚、爲方紅寶臨去之末第二夕、烏雲翳合、大雨傾盆、而聆者猶帶雨具而來、熱忱可想、紅寶歌長板坡一齣、字句腔調之佳、久傳人口、惟每歌至得意處、厥狀略如書獃子之搖頭擺腦、惜新聞報小記者先生未在場、否則宗有妙文一捧也、其態度大方、愚亦深信以此譽賞者爲知言、座客亦均老於顧曲者流、似各有惜別之意焉

逸園之狗　（白露）

逸園之狗、向以拉司蒙特惟而之成績爲最佳、平時不常與賽、因拉司蒙之速率、曾無他狗出其右者、開籠時、輒作吊籠（開籠而不遽跑出、謂之吊籠、）須跑至中程、始串出當前、奇速異常、常至逸園之士、靡不知之、但自新狗卡倍兒加入、拉司蒙遂屬居下風、卡倍爾於開籠時、卽向前串出、常一路領頭、任何狗不能追越、故卡倍兒之熱、亦爲任何狗所無、連位雙獨贏、竟有僅分得五元餘八元餘者、此狗之主人、據稱爲海上聞人杜月笙先生、而最近爲逸園所贈者也、上星期六、逸園香檳賽、拉司蒙特惟而及卡倍兒均加入、買卡票者、當然多於拉司蒙特、必不要落空、逸園且備五百元之大銀盃、電請杜氏蒞場、以便贈送、詎是夜大雨傾盆、卡倍兒不慣跑爛地、拉司蒙則是日竟未吊籠、將至白線時、拉司蒙且衝出一頭、幸卡倍兒最後努力、遂成平局、但大銀盃則仍贈諸卡倍兒之主人杜月笙氏云、

團圓（下）　（走火）

是時竇娥之父天章、因爲官清正謹愼、得任兩淮廉訪使、而彼辦理最要之案、卽竇娥冤案也、此劇也、收尾時、父女母子、夫妻、雖無一不受過大苦、然重聚時、身體均無損害、其樂似愈大也、歐西之英人、最喜讀此種劇本、下引者、『金鎖記』第一出之標署也、閱本晶者可以知此書文字之一般矣、

『（滿庭芳）竇女冲齡、從姑未配、蔡郎却嘆龍淵、竇翁名就、離亂離家園、蔡母索逋被害、張驢母解救牛全、感恩德移家同住、誰想又逢奸、砒霜藥蔡母、誤傷張媼、竇氏遭冤、幸臨刑飛雪、天救嬋娟、得金鎖冤案昭然、還珠羨蔡郎榮貴、夫婦永團圓、』

余家藏之寫本『金鎖記』每半葉十行、每行大小均二十二字、此書不著撰人、分兩卷、三十三出、所以名之爲『金鎖記』者、因蔡母恐其子宗昌難養、幼時以金鎖鎖項、而後來竇娥之冤、又藉之爲證得大白也、余之『金鎖記』首葉、有『王國維』三字圖記、其布套之一端、有王氏手題『稿本金鎖記二本』七字、書口及上下兩圍風傷甚重、惟文字全無缺損